



## I. NOTAS DE DESGLOSE

### I.I INFORMACIÓN CONTABLE

#### 1) NOTAS AL ESTADO DE SITUACIÓN FINANCIERA

##### Activo

##### Efectivo y Equivalentes

Se integra por los recursos de disponibilidad inmediata con que cuenta la Universidad en sus cuentas bancarias y por los recursos que la Universidad aplicó en instrumentos de inversión.

Concepto	2023	2022
Efectivo	\$ 0.00	\$ 0.00
Bancos	1,218,490.12	5,152,191.50
Inversiones temporales	3,613,170.08	3,386,823.59
<b>Total</b>	<b>\$ 4,831,660.20</b>	<b>\$ 8,539,015.09</b>

##### Inversiones temporales

Recursos	Contrato de Inversión	Monto
Recursos de Ingresos Propios Ordinarios	2046269443	3,613,170.08
<b>Total</b>		<b>\$ 3,613,170.08</b>

##### Derechos a Recibir Efectivo y Equivalentes

Concepto	2023		2022
	Hasta 90 días	Total	Total
<b>Cuentas por cobrar a corto plazo</b>			
Adeudos entre fondos	\$ 104,735.97	\$ 104,735.97	\$ 0.00
Subsidios y Subvenciones	\$ 0.00	\$ 0.00	0.00
Gastos a comprobar y pendientes de aplicar	0.00	0.00	0.00
Funcionarios y empleados	0.00	0.00	0.00
Subsidio para el empleo	0.63	0.63	0.63
Saldo a favor de IVA	0.00	0.00	0.00
<b>Total</b>	<b>\$ 104,736.60</b>	<b>\$ 104,736.60</b>	<b>\$ 0.063</b>

##### Bienes Disponibles para su Transformación o Consumo

Sin datos que reportar.



### Inversiones Financieras

Sin datos que reportar.

### Activos Intangibles

Sin datos que reportar.

### Bienes Inmuebles, Infraestructura y Construcciones en Proceso

Representa el monto invertido en bienes inmuebles con los que cuenta la Universidad, adquiridos con los diferentes subsidios; Subsidio Federal, Subsidio Estatal, Ingresos Propios y Recursos Extraordinarios, así como los concursados por CAPCEE y donados por el H. Ayuntamiento Municipal de Xicotepec de Juárez.

Concepto	2023	2022
Terrenos	\$ 0.00	\$ 0.00
Edificios no habitacionales	111,147,724.57	111,147,724.57
Construcciones en Proceso en Bienes Propios	0.00	0.00
<b>Total</b>	<b>\$ 111,147,724.57</b>	<b>\$ 111,147,724.57</b>

### Bienes Muebles

Representa el monto invertido en bienes muebles con los que cuenta la Universidad, adquiridos con los diferentes subsidios; Subsidio Federal, Subsidio Estatal, Ingresos Propios y Recursos Extraordinarios, así como los concursados por CAPCEE y los provenientes de Recursos Federales Extraordinarios.

Concepto	2023	2022
Mobiliario y Equipo de Administración	\$ 19,813,447.78	\$ 19,813,447.78
Mobiliario y Equipo Educativo y Recreativo	12,463,359.17	12,463,359.17
Equipo e Instrumental Médico y de Laboratorio	721,371.90	721,371.90
Vehículos y Equipo de Transporte	5,079,093.40	5,079,093.40
Maquinaria y otros Equipos y Herramientas	18,161,401.51	18,161,401.51
<b>Total</b>	<b>\$ 56,238,673.76</b>	<b>\$ 56,238,673.76</b>

### Depreciación, Deterioro y Amortización Acumulada de Bienes

Representa el monto de los bienes depreciados tomando como origen lo emitido por el Consejo Nacional de Armonización Contable en su apartado "Parámetros de Estimación de Vida Útil" donde refiere la información que se utiliza para realizar este procedimiento.

Concepto	2023	2022
Depreciación acumulada de bienes	-\$ 37,546,444.91	-\$ 37,476,116.99
<b>Total</b>	<b>-\$ 37,546,444.91</b>	<b>-\$ 37,476,116.99</b>

*El presente documento se plantea de manera incluyente y libre de estereotipos de género, por lo que al referirse a una persona como "el" significa "el o la".*



## Pasivo

### Cuentas por Pagar a corto plazo

Se integra por las obligaciones fiscales de la Universidad al 31 de enero de 2023, por el Impuesto sobre Erogaciones por Remuneración al Trabajo Personal del Estado de Puebla del mes de enero de 2023, pagos a proveedores por los servicios de enero de 2023 y por gastos devengados del mes de diciembre 2022.

Concepto	2023		2022
	Hasta 90 días	Total	Total
<b>Servicios personales por pagar a corto plazo</b>			
ISSSTEP – Aportaciones patronales	\$ 0.00	\$ 0.00	\$ 0.00
SAR – Aportación patronal	100,547.02	100,547.02	27,467.79
Remuneración por pagar al Personal de carácter permanente a CP	0.00	0.00	0.00
Remuneraciones Adicionales y Especiales por Pagar a CP	0.00	0.00	0.00
FOVISTE – Aportación patronal	0.00	0.00	0.00
Prestaciones y haberes de retiro	0.00	0.00	0.00
<b>Proveedores por pagar a corto plazo</b>			
CFE Suministrador de Servicios Básicos	0.00	0.00	0.00
Gobierno del estado de Puebla	0.00	0.00	0.00
Alejandro Javier Martínez Rivas	0.00	0.00	0.00
José Fernando Ramírez Rojas	35,000.00	35,000.00	84,528.35
<b>Transferencias Otorgadas Por Pagar A Corto Plazo</b>			
Ayudas sociales a actividades científicas o académicas	0.00	0.00	0.00
<b>Retenciones y contribuciones por pagar a corto plazo</b>			
ISR retenido en sueldos y salarios	209,511.26	209,511.26	1,314,861.20
ISR retenido en servicios profesionales	210,178.47	210,178.47	1,172.38
Impuesto sobre Erogaciones por Remuneración al Trabajo Personal del Estado de Puebla	118,948.00	118,948.00	290,120.00
I.S.R. Retenido por RESICO	23.75	23.75	5,973.34
I.S.R. Retenido por prestación de servicios a través de Internet	- 0.40	- 0.40	- .040
Retención del 5 al millar	- 0.13	- 0.13	2,897.87
<b>Devoluciones de la Ley de Ingresos</b>	0.00	0.00	0.00
Devolución Reintegro PROFEXCE 2020	0.00	0.00	2,902,321.86
<b>Otras Cuentas Por Pagar A Corto Plazo</b>	0.00	0.00	0.00
Adeudos entre fondos por financiamiento interno	104,735.97	104,735.97	0.00
Acreeedores Diversos Federal	0.00	0.00	0.00
Acreeedores Diversos Estatal y CD	0.00	0.00	0.00
Acreeedores Diversos Federal 2021	60,304.82	60,304.82	60,304.30
<b>Total</b>	<b>\$ 839,248.76</b>	<b>\$ 839,248.76</b>	<b>\$ 4,689,646.69</b>

## Provisiones a corto plazo

Se integra por la obligación en materia de seguridad social al mes de enero de 2023.

Concepto	2023		2022
	Hasta 90 días	Total	Total
Otras Provisiones a corto plazo			
(FED) RETENCIONES ISSSTEP TRAB.	\$ 0.00	\$ 0.00	\$ 0.00
(EST) RETENCIONES ISSSTEP TRAB.	\$ 0.00	\$ 0.00	0.00
<b>Total</b>	<b>\$ 0.00</b>	<b>\$ 0.00</b>	<b>\$ 0.00</b>

## 2) NOTAS AL ESTADO DE ACTIVIDADES

### Ingresos y Otros Beneficios

#### Ingresos de Gestión

Concepto	2023	2022
<b>Productos de tipo corriente</b>	\$ 50.46	\$ 2,177.69
<b>Aprovechamientos de tipo corriente</b>	0.00	98,530.85
<b>Ingresos por Venta de bienes y Servicios</b>	43,433.16	1,178,964.30
<b>Transferencias, asignaciones, subsidios y subvenciones, y pensiones y jubilaciones.</b>		
<i>Subsidio Estatal Ordinario</i>	5,727,024.19	38,198,993.78
<i>Subsidio Estatal Ordinario Ampliaciones</i>	0.00	2,209,205.00
<i>Subsidio Estatal Captación de derechos 2022</i>	0.00	7,933,553.82
<i>Subsidio Estatal Captación de derechos Remanente</i>	0.00	1,324,866.84
<i>Subsidio Estatal Captación Reintegro de economías 2021</i>	0.00	51,480.00
<i>Subsidio Federal Ordinario</i>	0.00	39,184,287.00
<i>Subsidio Federal Ordinario Ampliaciones</i>	0.00	1,880,363.00
<i>Intereses Subsidio Federal Ordinario</i>	0.00	25,073.55
<i>Reintegro De Economías De Captación De Derechos 2020</i>	0.00	0.00
<b>Otros ingresos y beneficios</b>		
<i>Ingresos financieros</i>	0.00	0.00
<i>Interés Ganado títulos, valores e instrumentos financieros</i>	26,358.91	285,184.24
<i>Reintegro de economías de captación de derechos 2021</i>	0.00	0.00
<b>Total</b>	<b>\$ 5,796,866.72</b>	<b>\$ 92,372,680.07</b>

### Participaciones, Aportaciones, Convenios, Incentivos Derivados de la Colaboración Fiscal, Fondos Distintos de Aportaciones, Transferencias, Asignaciones, Subsidios y Subvenciones, y Pensiones y Jubilaciones

Sin información que presentar.

*El presente documento se plantea de manera incluyente y libre de estereotipos de género, por lo que al referirse a una persona como "el" significa "el o la".*



### Otros Ingresos y Beneficios

Sin información que presentar.

### Gastos y Otras Pérdidas

#### Gastos de Funcionamiento

Concepto	2023	2022
Servicios Personales	\$ 5,325,226.26	\$ 71,431,566.27
Materiales y suministros	0.00	2,830,627.47
Servicios Generales	223,861.45	14,779,583.63
Transferencias, asignaciones, subsidios y otras ayudas	0.00	180,746.58
Estimaciones, depreciaciones, deterioros, obsolescencia y amortizaciones	70,327.92	901,222.80
Provisiones De Pasivos A Corto Plazo	0.00	2,902,321.86
<b>Total</b>	<b>\$ 5,619,415.63</b>	<b>\$ 93,026,068.61</b>

#### Servicios Personales

Concepto	2023	2022
Remuneraciones al Personal de Carácter Permanente	\$ 3,863,507.67	\$ 45,586,775.32
Remuneraciones Adicionales y Especiales	101,430.36	8,981,851.24
Seguridad Social	1,079,772.03	12,676,565.07
Otras Prestaciones Sociales y Económicas	280,516.20	4,186,374.64
<b>Total</b>	<b>\$ 5,325,226.26</b>	<b>\$ 71,431,566.27</b>

#### Materiales y Suministros

Concepto	2023	2022
Materiales de Administración, Emisión de Documentos y Artículos Oficiales	\$ 0.00	\$ 922,924.46
Alimentos y Utensilios	0.00	55,740.41
Materias primas y materiales de producción y comercialización	0.00	3,518.31
Materiales y Artículos de Construcción y de Reparación	0.00	273,668.37
Productos Químicos, Farmacéuticos y de Laboratorio	0.00	218,756.75
Combustibles, Lubricantes y Aditivos	0.00	427,354.38
Vestuario, Blancos, Prendas de Protección y Artículos Deportivos	0.00	425,661.51
Herramientas, Refacciones y Accesorios Menores	0.00	503,003.28
<b>Total</b>	<b>\$ 0.00</b>	<b>\$ 2,830,627.47</b>

*El presente documento se plantea de manera incluyente y libre de estereotipos de género, por lo que al referirse a una persona como "el" significa "el o la".*



### Servicios Generales

Concepto	2023	2022
Servicios Básicos	\$ 78,450.52	\$ 1,797,271.98
Servicios de Arrendamiento	0.00	1,571,393.40
Servicios Profesionales, Científicos, Técnicos y Otros Servicios	5,246.54	3,664,078.34
Servicios Financieros, Bancarios y Comerciales	9,728.54	332,887.60
Servicios de Instalación, Reparación, Mantenimiento y Conservación	1,185.61	3,831,531.91
Servicios de Comunicación Social y Publicidad.	0.00	151,330.62
Servicios de Traslado y Viáticos	5,102.24	327,201.49
Servicios Oficiales	0.00	320,945.41
Otros Servicios Generales	124,148.00	2,782,942.88
<b>Total</b>	<b>\$ 223,861.45</b>	<b>\$ 14,779,583.63</b>

### Transferencias, Asignaciones, Subsidios y Otras Ayudas

Concepto	2023	2022
Subsidios y Subvenciones	\$ 0.00	\$ 0.00
Ayudas en materia de formación educativa y cultural	0.00	0.00
Otras ayudas	0.00	0.00
Ayudas para capacitación y becas	0.00	0.00
Apyos a actividades académicas o científicas, al desarrollo tecnológico y la innovación	0.00	180,746.58
<b>Total</b>	<b>\$ 0.00</b>	<b>\$ 180,746.58</b>

### Otros Gastos

Concepto	2023	2022
Estimaciones, Depreciaciones, Deterioros, Obsolescencia y Amortizaciones	\$ 70,327.92	\$ 901,222.80
Provisiones	0.00	2,902,321.86
<b>Total</b>	<b>\$ 70,327.92</b>	<b>\$ 3,803,544.66</b>

3) NOTAS AL ESTADO DE VARIACIONES EN EL PATRIMONIO  
Patrimonio

La cuenta de Patrimonio presentó los siguientes saldos:

Concepto	Hacienda Pública/Patrimonio Contribuido	Hacienda Pública/Patrimonio Generado de Ejercicios Anteriores	Hacienda Pública/Patrimonio Generado Del Ejercicio	Exceso o Insuficiencia en la Actualización de la Hacienda Pública/Patrimonio	Total
<b>HACIENDA PÚBLICA/PATRIMONIO CONTRIBUIDO NETO DE 2021</b>	\$ 127,397,581.82	\$0.00	\$0.00	\$0.00	\$ 127,397,581.82
APORTACIONES	113,827,532.74	0.00	0.00	0.00	113,827,532.74
DONACIONES DE CAPITAL	3.00	0.00	0.00	0.00	3.00
ACTUALIZACIÓN DE LA HACIENDA PÚBLICA/PATRIMONIO	13,570,046.08	0.00	0.00	0.00	13,570,046.08
<b>HACIENDA PÚBLICA /PATRIMONIO GENERADO NETO DE 2021</b>	\$ 0.00	\$ 7,015,457.09	-\$ 653,388.54	\$ 0.00	\$ 6,362,068.55
RESULTADOS DEL EJERCICIO (AHORRO/ DESAHORRO)	0.00	0.00	-653,388.54	0.00	-653,388.54
RESULTADOS DE EJERCICIOS ANTERIORES	0.00	7,491,363.51	0.00	0.00	7,491,363.51
REVALÚOS	0.00	0.00	0.00	0.00	0.00
RESERVAS	0.00	0.00	0.00	0.00	0.00
RECTIFICACIONES DE RESULTADOS DE EJERCICIOS ANTERIORES	0.00	-\$ 475,906.42	0.00	0.00	-\$ 475,906.42
<b>EXCESO O INSUFICIENCIA EN LA ACTUALIZACIÓN DE LA HACIENDA PÚBLICA/ PATRIMONIO NETO DE 2021</b>	\$0.00	\$0.00	\$0.00	\$0.00	\$0.00
RESULTADO POR POSICIÓN MONETARIA	0.00	0.00	0.00	0.00	0.00
RESULTADO POR TENENCIA DE ACTIVOS NO MONETARIOS	0.00	0.00	0.00	0.00	0.00
<b>HACIENDA PÚBLICA / PATRIMONIO NETO FINAL DE 2021</b>	\$127,397,581.82	\$ 7,015,457.09	-\$653,388.54	\$ 0.00	\$ 133,759,650.37

El presente documento se plantea de manera incluyente y libre de estereotipos de género, por lo que al referirse a una persona como "el" significa "el o la".



Secretaría  
de Educación  
Gobierno de Puebla



UNIVERSIDAD TECNOLÓGICA  
DE XICOTEPEC DE JUÁREZ  
NOTAS A LOS ESTADOS FINANCIEROS  
31 de enero de 2023  
CIFRAS EN PESOS

	\$ 0.00	\$0.00	\$0.00	\$0.00	\$ 0.00
<b>CAMBIOS EN LA HACIENDA PÚBLICA/PATRIMONIO CONTRIBUIDO NETO DE 2022</b>					
APORTACIONES	\$0.00	\$0.00	\$0.00	\$0.00	\$0.00
DONACIONES DE CAPITAL	\$0.00	\$0.00	\$0.00	\$0.00	\$0.00
ACTUALIZACIÓN DE LA HACIENDA PÚBLICA/PATRIMONIO	\$0.00	\$0.00	\$0.00	\$0.00	\$0.00
<b>VARIACIONES DE LA HACIENDA PÚBLICA / PATRIMONIO GENERADO NETO DE 2022</b>	\$0.00	-\$653,388.54	\$ 830,839.63	\$0.00	\$ 177,451.09
RESULTADOS DEL EJERCICIO (AHORRO/ DESAHORRO)	0.00	0.00	177,451.09	0.00	177,451.09
RESULTADOS DE EJERCICIOS ANTERIORES	0.00	-653,388.54	653,388.54	0.00	0.00
REVALÚOS	0.00	0.00	0.00	0.00	0.00
RESERVAS	0.00	0.00	0.00	0.00	0.00
RECTIFICACIONES DE RESULTADOS DE EJERCICIOS ANTERIORES	0.00	0.00	0.00	0.00	0.00
<b>CAMBIOS EN EL EXCESO O INSUFICIENCIA EN LA ACTUALIZACIÓN DE LA HACIENDA PÚBLICA/PATRIMONIO NETO DE 2022</b>	\$0.00	\$0.00	\$0.00	\$0.00	\$0.00
RESULTADO POR POSICIÓN MONETARIA	0.00	0.00	0.00	0.00	0.00
RESULTADO POR TENENCIA DE ACTIVOS NO MONETARIOS	0.00	0.00	0.00	0.00	0.00
<b>HACIENDA PÚBLICA / PATRIMONIO NETO FINAL DE 2022</b>	\$127,397,581.82	\$ 6,362,068.55	\$ 177,451.09	\$ 0.00	\$ 133,937,101.46

*El presente documento se plantea de manera incluyente y libre de estereotipos de género, por lo que al referirse a una persona como "el" significa "el o la".*



#### 4) NOTAS AL ESTADO DE FLUJOS DE EFECTIVO

##### Efectivo y Equivalentes al final del ejercicio

Concepto	2023	2022
Efectivo	\$ 0.00	\$ 0.00
Bancos	1,218,490.12	5,152,191.50
Inversiones temporales	3,613,170.08	3,386,823.59
<b>Total</b>	<b>\$ 4,831,660.20</b>	<b>\$ 8,539,015.09</b>

##### Adquisiciones de Bienes Muebles e Inmuebles

Concepto	2023	2022
Mobiliario y Equipo de Administración	0.00	\$ 0.00
Mobiliario y Equipo Educativo y Recreativo	0.00	0.00
Equipo e Instrumental Médico y de Laboratorio	0.00	0.00
Vehículos y Equipo de Transporte	0.00	0.00
Maquinaria y otros Equipos y Herramientas	0.00	0.00
<b>Total</b>	<b>\$ 0.00</b>	<b>\$ 0.00</b>

##### Conciliación entre los Ingresos Presupuestarios y Contables

<b>1.-TOTAL DE INGRESOS PRESUPUESTARIOS</b>	<b>\$ 5,796,866.72</b>
<b>2. MÁS INGRESOS CONTABLES NO PRESUPUESTARIOS</b>	<b>\$0.00</b>
2.2 INCREMENTO POR VARIACIÓN DE INVENTARIOS	0.00
2.4 DISMINUCIÓN DEL EXCESO DE PROVISIONES	0.00
2.5 OTROS INGRESOS Y BENEFICIOS VARIOS	0.00
2.1 INGRESOS FINANCIEROS	0.00
2.3 DISMINUCIÓN DEL EXCESO DE ESTIMACIONES POR PÉRDIDA O DETERIORO U OBSOLESCENCIA	0.00
2.6 OTROS INGRESOS CONTABLES NO PRESUPUESTARIOS	0.00
<b>3. MENOS INGRESOS PRESUPUESTARIOS NO CONTABLES</b>	<b>\$0.00</b>
3.1 APROVECHAMIENTOS PATRIMONIALES	0.00
3.2 INGRESOS DERIVADOS DE FINANCIAMIENTOS	0.00
3.3 OTROS INGRESOS PRESUPUESTARIOS NO CONTABLES	0.00
<b>4. TOTAL DE INGRESOS CONTABLES</b>	<b>\$ 5,796,866.72</b>

*El presente documento se plantea de manera incluyente y libre de estereotipos de género, por lo que al referirse a una persona como "el" significa "el o la".*



## Conciliación entre los Egresos Presupuestarios y los Gastos Contables

<b>1.-TOTAL DE EGRESOS PRESUPUESTARIOS</b>	<b>\$ 5,549,087.71</b>
<b>2. MENOS EGRESOS PRESUPUESTARIOS NO CONTABLES</b>	<b>0.00</b>
2.1 MATERIAS PRIMAS Y MATERIALES DE PRODUCCIÓN Y COMERCIALIZACIÓN	0.00
2.2 MATERIALES Y SUMINISTROS	0.00
2.3 MOBILIARIO Y EQUIPO DE ADMINISTRACIÓN	0.00
2.4 MOBILIARIO Y EQUIPO EDUCACIONAL Y RECREATIVO	0.00
2.5 EQUIPO E INSTRUMENTAL MÉDICO Y DE LABORATORIO	0.00
2.6 VEHÍCULOS Y EQUIPO DE TRANSPORTE	0.00
2.7 EQUIPO DE DEFENSA Y SEGURIDAD	0.00
2.8 MAQUINARIA, OTROS EQUIPOS Y HERRAMIENTAS	0.00
2.9 ACTIVOS BIOLÓGICOS	0.00
2.10 BIENES INMUEBLES	0.00
2.11 ACTIVOS INTANGIBLES	0.00
2.12 OBRA PÚBLICA EN BIENES DE DOMINIO PÚBLICO	0.00
2.13 OBRA PÚBLICA EN BIENES PROPIOS	0.00
2.14 ACCIONES Y PARTICIPACIONES DE CAPITAL	0.00
2.15 COMPRA DE TÍTULOS Y VALORES	0.00
2.16 CONCESIÓN DE PRÉSTAMOS	0.00
2.17 INVERSIONES EN FIDEICOMISOS, MANDATOS Y OTROS ANÁLOGOS	0.00
2.18 PROVISIONES PARA CONTINGENCIAS Y OTRAS EROGACIONES ESPECIALES	0.00
2.19 AMORTIZACIÓN DE LA DEUDA PÚBLICA	0.00
2.20 ADEUDOS DE EJERCICIOS FISCALES ANTERIORES (ADEFAS)	0.00
2.21 OTROS EGRESOS PRESUPUESTARIOS NO CONTABLES	0.00
<b>3. MÁS GASTOS CONTABLES NO PRESUPUESTARIOS</b>	<b>\$ 70,327.92</b>
3.1 ESTIMACIONES, DEPRECIACIONES, DETERIOROS, OBSOLESCENCIA Y AMORTIZACIONES	\$ 70,327.92
3.2 PROVISIONES	0.00
3.3 DISMINUCIÓN DE INVENTARIOS	0.00
3.4 AUMENTO POR INSUFICIENCIA DE ESTIMACIONES POR PÉRDIDA O DETERIORO U OBSOLESCENCIA	0.00
3.5 AUMENTO POR INSUFICIENCIA DE PROVISIONES	0.00
3.6 OTROS GASTOS	0.00
3.7 OTROS GASTOS CONTABLES NO PRESUPUESTARIOS	0.00
<b>4. TOTAL DE GASTOS CONTABLES</b>	<b>5,619,415.63</b>

*El presente documento se plantea de manera incluyente y libre de estereotipos de género, por lo que al referirse a una persona como "el" significa "el o la".*

## I.II INFORMACIÓN PRESUPUESTAL

### 1) ESTADO ANALÍTICO DEL EJERCICIO DEL PRESUPUESTO DE EGRESOS

Descripción	Presupuesto		Variación	
	Autorizado	Devengado	Nominal	Porcentual
REMUNERACIONES AL PERSONAL DE CARÁCTER PERMANENTE	\$ 48,609,737.15	\$ 3,863,507.67	-\$ 44,746,229.48	7.9%
REMUNERACIONES ADICIONALES Y ESPECIALES	8,934,742.96	101,430.36	- 8,833,312.60	1.1%
SEGURIDAD SOCIAL	10,060,239.89	1,079,772.03	- 8,980,467.86	10.7%
OTRAS PRESTACIONES SOCIALES Y ECONÓMICAS	3,240,241.00	280,516.20	- 2,959,724.80	8.7%
MATERIALES DE ADMINISTRACIÓN, EMISIÓN DE DOCUMENTOS Y ARTÍCULOS OFICIALES	469,672.00	0.00	- 469,672.00	0.0%
ALIMENTOS Y UTENSILIOS	36,246.00	0.00	- 36,246.00	0.0%
MATERIAS PRIMAS Y MATERIALES DE PRODUCCIÓN Y COMERCIALIZACIÓN	0.00	0.00	0.00	0.0%
MATERIALES Y ARTÍCULOS DE CONSTRUCCIÓN Y DE REPARACIÓN	343,237.00	0.00	- 343,237.00	0.0%
PRODUCTOS QUÍMICOS, FARMACÉUTICOS Y DE LABORATORIO	228,505.00	0.00	- 228,505.00	0.0%
COMBUSTIBLES, LUBRICANTES Y ADITIVOS	195,610.00	0.00	- 195,610.00	0.0%
VESTUARIO, BLANCOS, PRENDAS DE PROTECCIÓN Y ARTÍCULOS DEPORTIVOS	67,850.00	0.00	- 67,850.00	0.0%
HERRAMIENTAS, REFACCIONES Y ACCESORIOS MENORES	377,245.00	0.00	- 377,245.00	0.0%
SERVICIOS BÁSICOS	1,537,685.00	78,450.52	- 1,459,234.48	5.1%
SERVICIOS DE ARRENDAMIENTO	311,000.00	0.00	- 311,000.00	0.0%
SERVICIOS PROFESIONALES, CIENTÍFICOS, TÉCNICOS Y OTROS SERVICIOS	4,693,872.00	5,246.54	- 4,688,625.46	0.1%
SERVICIOS FINANCIEROS, BANCARIOS Y COMERCIALES	336,439.57	9,728.54	- 326,711.03	2.9%
SERVICIOS DE INSTALACIÓN, REPARACIÓN, MANTENIMIENTO Y CONSERVACIÓN	3,907,992.00	1,185.61	- 3,906,806.39	0.0%
SERVICIOS DE COMUNICACIÓN SOCIAL Y PUBLICIDAD.	169,520.00	0.00	- 169,520.00	0.0%
SERVICIOS DE TRASLADO Y VIÁTICOS	370,938.00	5,102.24	- 365,835.76	1.4%
SERVICIOS OFICIALES	415,250.00	0.00	- 415,250.00	0.0%
OTROS SERVICIOS GENERALES	4,663,843.00	124,148.00	- 4,539,695.00	2.7%
AYUDAS SOCIALES	689,960.00	0.00	- 689,960.00	0.0%
MOBILIARIO Y EQUIPO DE ADMINISTRACIÓN	261,257.00	0.00	- 261,257.00	0.0%
MOBILIARIO Y EQUIPO EDUCACIONAL Y RECREATIVO	871,092.00	0.00	- 871,092.00	0.0%
EQUIPO E INSTRUMENTAL MÉDICO Y DE LABORATORIO	0.00	0.00	0.00	0.0%
VEHÍCULOS Y EQUIPO DE TRANSPORTE	690,000.00	0.00	- 690,000.00	0.0%
MAQUINARIA, OTROS EQUIPOS Y HERRAMIENTAS	0.00	0.00	0.00	0.0%
OBRA PÚBLICA EN BIENES PROPIOS	0.00	0.00	0.00	0.0%
PROVISIONES PARA CONTINGENCIAS Y OTRAS EROGACIONES	4,465,782.00	0.00	- 4,465,782.00	
<b>Total</b>	<b>\$ 95,947,956.57</b>	<b>\$ 5,549,087.71</b>	<b>-\$ 90,398,868.86</b>	

El presente documento se plantea de manera incluyente y libre de estereotipos de género, por lo que al referirse a una persona como "el" significa "el o la".

## ESTADO ANALÍTICO DE INGRESOS PRESUPUESTALES

Concepto	Ingreso		Variación	
	Estimado	Recaudado	Nominal	Porcentual
PRODUCTOS BANCARIOS ESTATAL	\$ 0.00	\$ 0.00	\$ 0.00	0.0%
PRODUCTOS BANCARIOS FEDERAL	0.00	0.00	0.00	0.0%
PRODUCTOS BANCARIOS INGRESOS PROPIOS	48.60	48.60	0.00	100.0%
PRODUCTOS BANCARIOS CAPTACION DE DERECHOS	0.00	0.00	0.00	0.0%
PRODUCTOS BANCARIOS REMANENTE ING. PROP.	1.86	1.86	0.00	100.0%
PRODUCTOS BANCARIOS PROFEXCE 2020	0.00	0.00	0.00	0.0%
OTROS PRODUCTOS	0.00	0.00	0.00	0.0%
<b>INGRESOS POR VENTA DE BIENES Y PRESTACIÓN DE SERVICIOS DE ENTIDADES PARAESTATALES Y FIDEICOMISOS NO EMPRESARIALES Y NO FINANCIEROS</b>				
SERVICIOS ESCOLARES	19,938.00	3,330.00	16,608.00	16.7%
SERVICIOS INSTITUCIONALES	62.00	0.00	62.00	0.0%
Ingresos Propios – Serv. Tecnológicos	0.00	0.00	0.00	0.0%
INGRESOS PROPIOS – Multas	230.00	230.00	0.00	100.0%
OTROS INGRESOS	1,646,443.00	39,873.00	1,606,570.00	2.4%
REMANENTE INGRESOS PROPIOS	3,849,368.20	0.00	3,849,368.20	0.0%
INDEMNIZACION EQUIPOS	0.00	0.00	0.00	0.0%
INTERES GANADO TÍTULOS, VALORES E INSTRUMENTOS FINANCIEROS	26,358.91	26,358.91	0.00	100.0%
FONDO DE CONTINGENCIA EJERCICIOS ANTERIORES	0.00	0.00	0.00	0.0%
SUBSIDIOS DEL GOBIERNO ESTATAL ORDINARIO	40,058,206.00	5,727,024.19	34,331,181.81	14.3%
AMPLIACIONES SUBSIDIOS DEL GOBIERNO ESTATAL	0.00	0.00	0.00	0.0%
SUBSIDIOS DEL GOBIERNO FEDERAL ORDINARIO	40,058,206.00	0.00	40,058,206.00	0.0%
SUBSIDIO DEL GOBIERNO FEDERAL AMPLIACIONES	0.00	0.00	0.00	0.0%
SUBSIDIO DEL GOBIERNO FEDERAL INTERESES	0.00	0.00	0.00	0.0%
CAPTACIÓN DE DERECHOS 2023	10,289,094.00	0.00	10,289,094.00	0.0%
<b>Total</b>	<b>\$ 95,947,956.57</b>	<b>\$ 5,796,866.56</b>	<b>\$ 90,151,090.01</b>	

*El presente documento se plantea de manera incluyente y libre de estereotipos de género, por lo que al referirse a una persona como "el" significa "el o la".*

## II. NOTAS DE MEMORIA

### Cuentas de Orden

#### Cuentas de Orden Presupuestarias

Concepto	Importe
Ley de Ingresos Estimada	\$ 91,445,025.00
Ley de Ingresos por Ejecutar	90,151,089.85
Modificaciones a la Ley de Ingresos Estimada	4,502,931.57
Ley de Ingresos Devengada	5,796,866.72
Ley de Ingresos Recaudada	5,796,866.72

Concepto	Importe
Presupuesto de Egresos Aprobado	\$ 91,445,025.00
Presupuesto de Egresos por Ejercer	23,333,684.12
Presupuesto de Egresos Modificado	4,502,931.57
Presupuesto de Egresos Comprometido	72,614,272.45
Presupuesto de Egresos Devengado	5,549,087.71
Presupuesto de Egresos Ejercido	5,357,060.48
Presupuesto de Egresos Pagado	5,357,060.48



### III. NOTAS DE GESTIÓN ADMINISTRATIVA

#### 1. Introducción

La Universidad Tecnológica de Xicotepec de Juárez es un organismo público descentralizado con personalidad jurídica propia, sujeto a la normatividad del Poder Ejecutivo del Estado de Puebla de conformidad con lo establecido en el artículo 44 de la Ley Orgánica del Poder Ejecutivo del Estado de Puebla.

Misión:

Somos una Universidad con calidad académica y socialmente responsable, que forma profesionistas competentes que impactan al desarrollo nacional.

Visión:

Ser una Universidad de vanguardia, reconocida por su calidad institucional en la Región de Xicotepec.

Valores:

Responsabilidad, Honestidad, Compromiso, Respeto y Lealtad.

Política Integral:

Somos una institución comprometida en satisfacer a nuestros clientes, mejorando continuamente el desempeño y mantenimiento así, altos niveles de calidad en la formación de profesionistas, interesados en conservar la biodiversidad y el uso racional de los recursos naturales, propiciando en la comunidad universitaria responsabilidad y cooperación en la preservación y cuidado del medio ambiente que aseguren el desarrollo sustentable de nuestro hábitat, garantizando el cumplimiento a la legislación aplicable.

Política de Igualdad Laboral y No Discriminación:

En la Universidad asumimos el compromiso de construir una cultura de igualdad de oportunidades entre mujeres y hombres, estableciendo acciones afirmativas a favor del personal, que garanticen condiciones igualitarias en un ambiente laboral libre de toda forma de discriminación, hostigamiento y acoso sexual, prohibiendo el maltrato, violencia y segregación de las autoridades de la Universidad hacia el personal y entre el personal.

#### 2. Panorama Económico y Financiero

La Universidad Tecnológica de Xicotepec de Juárez inicia el ejercicio 2023 con un presupuesto aprobado de 95.9 millones.

*El presente documento se plantea de manera incluyente y libre de estereotipos de género, por lo que al referirse a una persona como "el" significa "el o la".*



### 3. Autorización e Historia

La gestión de la Universidad Tecnológica inicia en el año 2001, cuando el Presidente Municipal de Xicotepec de Juárez (1999-2002) y el Diputado Federal (2000-2003), proponen de forma independiente al Gobierno del Estado representado por el Lic. Melquiades Morales Flores, Gobernador Constitucional del Estado de Puebla (1999-2005) la instalación de una universidad pública en el Municipio, existiendo en esos momentos sólo una universidad privada.

En base a las experiencias que se tenían de Universidades Tecnológicas ya instaladas en el Estado, es como el Gobierno del Estado de Puebla pone gran énfasis para crear la Universidad Tecnológica de Xicotepec de Juárez (UTXJ), la quinta en el Estado de Puebla, y propone en el año 2001 al gobierno federal, representada por la Coordinación General de Universidades Tecnológicas (CGUT), la creación de una universidad tecnológica que impulse la formación de profesionistas en los diversos campos del conocimiento científico, tecnológico y humanístico, que le permita ampliar la cobertura de atención hacia los municipios aumentando el número de instituciones de educación superior tecnológica; la propuesta del Gobierno del Estado para la creación de la Universidad, se sustenta con una serie de estudios de factibilidad, que permiten identificar los diversos factores que avalan la pertinencia de la institución.

Al sustentarse el proyecto de creación de la Universidad, se determina la participación de los gobiernos, estableciéndose el Convenio de Coordinación suscrito el 30 de abril de 2002 por la SEP federal y el gobierno estatal, documento que tiene por objeto establecer la coordinación para la creación, operación y apoyo financiero de la UTXJ; estableciéndose en su Cláusula Quinta, que ambos gobiernos convienen en aportar el 50% cada uno para el funcionamiento de la Universidad, reflejándose en su presupuesto anual de operación.

En el convenio se establece la aportación inicial del Gobierno del Estado, que respaldado por el Gobierno Municipal (2002-2005), adquirió y donó a la Universidad Tecnológica de Xicotepec de Juárez el predio donde está instalada la Universidad, con una superficie de 20 hectáreas conforme a los lineamientos establecidos por el Comité Administrador del Programa Federal de Construcción de Escuelas (CAPFCE), terreno avalado por la SEP del Estado y la CGUT; así mismo, se proporcionaron los servicios indispensables como la pavimentación de vías de acceso, suministro de agua, energía eléctrica, alumbrado exterior, cerco perimetral, transportación urbana y demás servicios complementarios.

Así mismo, el 28 de Agosto de 2009 se reforma y adicionan diversas disposiciones al Decreto que crea la Universidad Tecnológica de Xicotepec de Juárez, motivada por la impartición de estudios del Nivel 5A, correspondientes al grado de licenciatura, de acuerdo a la Clasificación Internacional Normalizada de la Educación (CINE) de la UNESCO; en este sentido, a partir del ciclo escolar 2009-2010, se inició a ofertar éste nivel académico como una continuidad de estudios para los egresados del nivel Técnico Superior Universitario o Profesional Asociado, con una formación académica basada en el Modelo metodológico basado en competencias profesionales definido por la CGUT.



#### 4. Organización y Objeto Social

##### a) Objeto social:

La Universidad Tecnológica de Xicotepec de Juárez es un Organismo Público Descentralizado del Gobierno del Estado, con personalidad jurídica y patrimonio propio, que tiene los objetivos de:

- I. Ofrecer educación superior tecnológica, que forme técnicos superiores universitarios con un sentido innovador que, incorporados a los avances científicos y tecnológicos, estén aptos para aplicar sus conocimientos a la solución creativa de problemas que se presenten en su región;
- II. Realizar investigación científica y tecnológica que coadyuve al constante mejoramiento económico, social y cultural; que permita elevar la calidad de vida de la comunidad, así como impulsar la producción industrial y de servicios de la región;
- III. Contribuir a ampliar la cobertura de servicios educativos de tipo superior, en el área de la ciencia y la tecnología;
- IV. Desarrollar programas de apoyo técnico en beneficio de la comunidad;
- V. Promover la cultura científica, tecnológica y humanística, a nivel Estatal, Nacional e Internacional;
- VI.- Vincular los aprendizajes científicos y tecnológicos con los sectores público, social y privado para apoyar el desarrollo económico y productivo de la región y del Estado;
- VII.- Ofrecer programas de continuidad de estudios para sus egresados, y para egresados del nivel Técnico Superior Universitario o Profesional Asociado de otras Instituciones de Educación Superior, que permitan a los estudiantes alcanzar el nivel académico de licenciatura. Para que "LA UNIVERSIDAD" pueda ofrecer programas de continuidad de estudios, los cuales operarán con base en los requisitos y el modelo pedagógico, académico y administrativo aprobado por "LA SECRETARÍA", a través de la Subsecretaría de Educación Superior y por conducto de la Coordinación General de Universidades Tecnológicas; y
- VIII.- Cumplir con cualquier otro que permita consolidar su modelo educativo.

##### b) Principal actividad:

Ofrecer la educación tecnológica de tipo superior, de conformidad con los planes y programas de estudio correspondientes, los cuales deberán garantizar una formación profesional y una cultura científica y tecnológica.

##### c) Ejercicio fiscal:

Enero a diciembre de 2023.

##### d) Régimen jurídico:

Personas morales sin fines de lucro.

##### e) Consideraciones fiscales del ente:

La Universidad Tecnológica de Xicotepec de Juárez de acuerdo a lo que establece la Ley del Impuesto sobre la Renta en su título III del Régimen de las Personas Morales con fines no lucrativos, no está sujeta al cálculo y pago de este impuesto. Pero tiene otras obligaciones como:

- ❖ Presentar la declaración y pago provisional mensual de retenciones del Impuesto Sobre la Renta (ISR) por sueldos y salarios, honorarios y arrendamiento





- f) **Estructura organizacional básica:** La presente estructura es la que se encuentra vigente a la fecha, no omitiendo hacer mención que no ha sufrido modificaciones desde el ejercicio 2017.

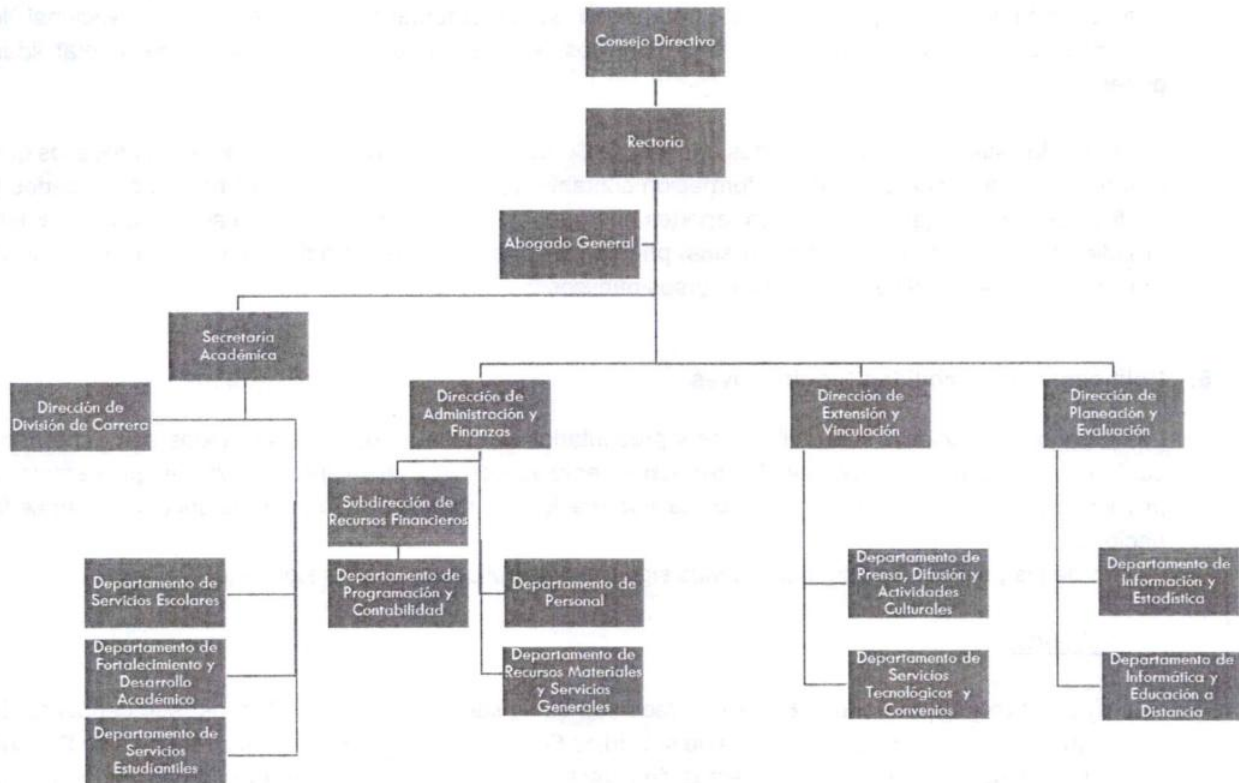

SECRETARÍA DE FINANZAS Y ADMINISTRACIÓN  
No. de Registro - GEP-1719/09/00029/05/17  
Fecha: Mayo de 2017

- g) **Fideicomisos, mandatos y análogos de los cuales es fideicomitente o fideicomisario:**

Sin información que presentar.

## 5. Bases de Preparación de los Estados Financieros

En cumplimiento a lo dispuesto y en estricto apego a todas las disposiciones legales establecidos en la Ley General de Contabilidad Gubernamental, donde nos establece que los Estados Financieros y demás información presupuestaria, programática y contable que emanen de los registros de los entes públicos, serán la base para la emisión de los informes periódicos y para la formulación de la cuenta pública anual. Los entes públicos deberán elaborar los estados financieros de conformidad con las disposiciones normativas y técnicas que emanen de esta Ley General de Contabilidad Gubernamental o que emita el Consejo Nacional para la Armonización Contable.

*El presente documento se plantea de manera incluyente y libre de estereotipos de género, por lo que al referirse a una persona como "el" significa "el o la".*



Los Estados Financieros correspondientes a los ingresos y gastos públicos presupuestarios se elaborarán sobre la base del devengado adicionalmente, se presentarán en flujo de efectivo.

Los Estados Financieros que se acompañan, fueron preparados de acuerdo con las reglas y lineamientos que nos establece la Ley General de Contabilidad Gubernamental a través del Consejo Nacional de Armonización Contable, sus Postulados Básicos y sus marcos conceptuales de contabilidad gubernamental.

Conforme lo establecen los Postulados Básicos de Contabilidad Gubernamental. Todos los procesos que llevan a cabo la generación de la información contable, presupuestal y financiera han sido revisados y verificados con el objetivo de que los reportes de ingresos y gastos reflejados que se han de presentar, atendiendo así una de nuestras metas prioritaria de esta Administración que es de mejorar la transparencia de la aplicación de los recursos públicos.

## 6. Políticas de Contabilidad Significativas

Los Estados Financieros son elaborados y presentados en base a sus registros, todos son generados conforme a los principios de contabilidad generalmente aceptados que se aplican para cualquier empresa privada o pública, además de que toda la información es registrada a costo histórico y en moneda nacional.

Dentro de las políticas de contabilidad más significativas aplicadas son las siguientes:

### ❖ ACTIVO:

a) Efectivo y Equivalentes: Estos recursos son de liquidez inmediata en Bancos, son depósitos de ingresos propios y de aportaciones de subsidios Federales y Estatales, algunos recursos de Bancos / Tesorería son invertidos en cuentas de inversión, bajo la normatividad y reglas aplicadas de los mismos y se registran en inversiones temporales a corto plazo.

b) Derechos a recibir Efectivo o Equivalentes: Representan los derechos de cobro originados de las actividades de la Universidad.

c) Bienes inmuebles, Infraestructura, y Construcciones en Proceso: Estos bienes son todos los Terrenos, los edificios, locales y aulas, canchas, talleres, laboratorios propiedad y patrimonio de la Universidad los cuales están registrados a costo de adquisición.

d) Bienes Muebles: Estos representan todas las adquisiciones de bienes muebles para realizar y facilitar las actividades propias de la Universidad, los cuales se registran a valor de adquisición.

### ❖ PASIVO:

a) Proveedores a corto Plazo: Representa las obligaciones de pago del devengado de la Universidad ante una persona física o moral por la adquisición de un bien o servicio.

b) Retenciones y contribuciones por pagar a corto plazo: Representa todas las obligaciones y compromisos de pago derivados de las retenciones efectuadas por una remuneración laboral del personal adscrito a la Universidad.

**7. Posición en Moneda Extranjera y Protección por Riesgo Cambiario**

Sin información que presentar.

**8. Reporte Analítico del Activo**

Se aplica de acuerdo a las Principales Reglas de Registro y Valoración del Patrimonio, las Reglas Específicas del Registro y Valoración del Patrimonio y a los Parámetros de Estimación de Vida Útil publicado en el Diario Oficial de la Federación.

**9. Fideicomisos, Mandatos y Análogos**

Sin información que presentar.

**10. Reporte de la Recaudación**

Sin información que presentar.

**11. Información sobre la Deuda y el Reporte Analítico de la Deuda**

Sin información que presentar.

**12. Calificaciones otorgadas**

Sin información que presentar.

**13. Proceso de Mejora**

Se tienen los Programas Educativos - en T.S.U. en Agricultura Sustentable y Protegida, T.S.U., en Gastronomía, T.S.U. en Procesos Alimentarios, T.S.U. en Química Área Biotecnología, Ingeniería en Agricultura Sustentable y Protegida (Nueva), Ingeniería en Biotecnología, Ingeniería en Procesos Alimentarios, Lic. en Gastronomía; T.S.U. en Administración área Capital humano, T.S.U. en Operaciones Comerciales Internacionales Área Negocios Internacionales (nueva), Lic. En Gestión del Capital Humano; T.S.U. en Mecatrónica área Automatización, T.S.U. en Sistemas Automotrices (nueva), Ingeniería en Mecatrónica; T.S.U. en Mantenimiento Área Industrial, T.S.U. en Mantenimiento Área Petróleo, Ingeniería en Mantenimiento Industrial; T.S.U. en Terapia Física área Rehabilitación, Lic. en

*El presente documento se plantea de manera incluyente y libre de estereotipos de género, por lo que al referirse a una persona como "el" significa "el o la".*



Secretaría  
de Educación  
Gobierno de Puebla



**UNIVERSIDAD TECNOLÓGICA  
DE XICOTEPEC DE JUÁREZ**  
**NOTAS A LOS ESTADOS FINANCIEROS**  
**31 de enero de 2023**  
CIFRAS EN PESOS

Terapia Física; T.S.U. en Tecnologías de la Información Área Desarrollo de Software Multiplataforma, T.S.U. en Tecnologías de la Información Área Entornos Virtuales y Negocios Digitales, Ingeniería en Desarrollo y Gestión de Software (Nueva), Ingeniería en Entornos Virtuales y Negocios Digitales (Nueva).

**14. Información por Segmentos**

Sin información que presentar.

**15. Eventos Posteriores al Cierre**

Sin información que presentar.

**16. Partes Relacionadas**

Sin información que presentar.

**“Bajo protesta de decir verdad declaramos que los Estados Financieros y sus notas, son razonablemente correctos y son responsabilidad del emisor”.**

**M.I.A. Altagracia Carrillo Parra**  
Encargada del Despacho de la Rectoría

**M.A. Alba Josefina Maldonado Escamilla**  
Directora de Administración y Finanzas

**M.C.F. Alfredo Lemus Quiroga**  
Subdirector de Recursos Financieros

*El presente documento se plantea de manera incluyente y libre de estereotipos de género, por lo que al referirse a una persona como "el" significa "el o la".*